

広 報

みなみふらの

8

2018. AUGUST No.749



ねむの木学園のこどもたちとまり子美術展(7月18日)

広域連携企画

第5弾



カメラを持って
お出かけしよう!

今年で5年目の広域連携企画。
今回は富良野圏域の絶景スポットなどを紹介します。カメラやスマホでおすすめのスポットを収めてはいかがでしょうか?



【深山峠】

国道237号線沿いの観覧車やトリックアート美術館がある地域です。「かみふらの八景」の標柱がある場所には、ラベンダー畑が広がっています。トリックアート美術館の裏側の「展望テラス」の向こうは、丘陵地帯が広がります。今年、展望テラスに大きな写真撮影用のフレームアートが設置されました。このフレームアートは実際にトリックアート美術館で使用していた額縁などを再利用し、手作りしたものです。



【なかふらのサイクリング2018】

中富良野町内をぐるっとまわるサイクリングイベントが開催されます。ロングライド(約50~60km)とのかみふらライド(約20km)のコースがあり、中富良野町の秋を感じながら楽しむことができます。ゴール後は、秋の味覚採れたて新鮮野菜と、ジンギスカンのBBQもお楽しみください。開催日:9月24日(月)8時~14時 問:なかふらの花ライドプロジェクト(なかふらの観光協会事務局) TEL.39-3033



【鳥沼公園】

郊外にある自然を利用した静かな公園で、湧水で透明度が高い沼であり水面に映る木々が大変美しく、10月8日までの土・日曜日及び祝日にはボートを無料で利用できます。夏はヘイケボタルの鑑賞に最適なスポットとして有名です。三脚などでカメラを固定して撮影にチャレンジしてみてください。

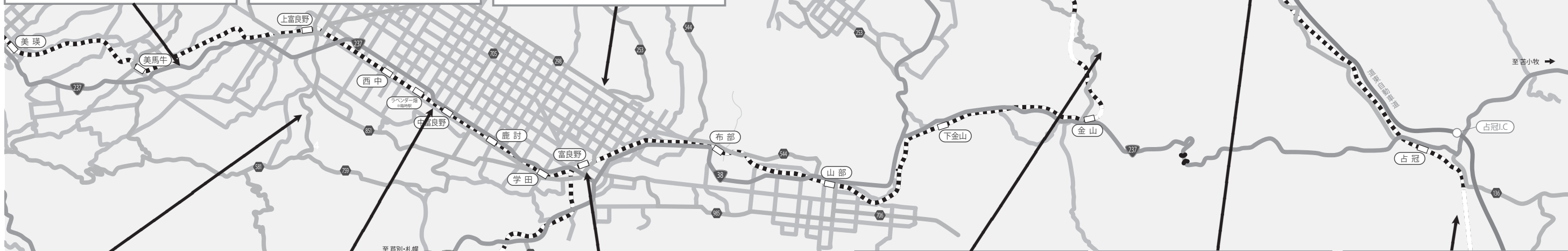

【千望峠】

富良野方面から国道237号線を進み、観音像のある交差点を左折し、道なりに約5km進むと千望峠駐車公園にたどり着きます。大きな駐車場と展望台、トイレがあります。市街地を一望できる高所にあり、駐車場のむかいには麦畑や丘が広がります。ここから市街地の夜景を眺めるのもおすすめです。



【北星山周辺】

夏は色とりどりの花々に包まれる憩いの丘、冬は白銀のグレンデに、四季をとおして楽しめる町営ラベンダー園。頂上にいくと、十勝岳連峰と田園風景が広がる中富良野の景色を堪能できます。また、森林公園では森林散策が楽しめます。春は桜、秋は紅葉に囲まれた静かな空間。運が良ければクマゲラに出会えるかも。夏はキャンプ場としてアウトドアを満喫することができます。問:中富良野町役場産業建設課 TEL 44-2123



【コンシェルジュフラノ】

中心市街地の拠点として生まれ変わったコンシェルジュフラノ(旧三番館)は、「観光」「滞在」「食」をテーマにしたおもてなしと情報発信の拠点です。1階は観光インフォメーションやレストラン、特産品などを販売。2階はシェアオフィス。3階は130人を収容できるドミトリ形式と個室を備えた簡易宿泊施設。この夏の人気のスポットです! 問:ふらのまちづくり株式会社 TEL 23-5177



【金山ダム展望台】

国道237号と道道465号金山幾寅停車場線の交差点から幾寅方向に約3kmで「展望台入口」という看板を目印に山のほうに入るとかなやま湖畔の展望台があります。ここから観る金山ダムは絶景で、紅葉時期になると湖面に映える景色がきれいに見えます。また、年に数回金山ダムからの放流を見ることが出来ます。問:南富良野町役場企画課 TEL 52-2115



【雲海テラス Cloud Pool(クラウドプール)】

道内最大級の滞在型リゾート「星野リゾート・トマム」の雲海テラスに誕生した「Cloud Pool(クラウドプール)」は壮大で神秘的な景色と雲の上にいるような浮遊感を楽しむことができます。大自然が生み出す占冠村自慢の絶景。ここでしか見ることができない占冠村自慢の絶景を見に来ませんか。問:星野リゾート・トマム TEL 58-1111



【巨石と苔の森散策】

二ノウキャンプ場に向かう途中に位置する人気のクライミングスポット。こちらの遊歩道が散策の舞台です。森の中に横たわる赤い巨石と美しい苔の世界。10月までの間、シーズンによって花や苔、キノコなど様々な植物をご覧いただけます。問:二ノウキャンプ場 TEL 56-2352

南富良野消防総合演習 日頃の成果を遺憾なく発揮！

平成30年度富良野広域連合南富良野消防総合演習が7月8日、消防職員と消防団員、特別参加の陸上自衛隊上富良野駐屯地第4特科群第131特科大隊の隊員など合わせて約100名が参加して、南富良野小学校横駐車場を会場に行われました。

開会式に引き続き、小隊訓練が第1・第2分団、第3・第4分団の合同により行われ、指揮者の号令により足並みの揃った行進が披露されました。

その後、南富良野支署職員と陸上自衛隊第131特科大隊で、水害を想定した水防工法訓練が行われ、迅速かつ丁寧な土のう作成に取り掛かりました。

演習の最後には、各分団による消防操法応用訓練が行われ、日頃の訓練の成果を披露しました。

閉会式の講評では、富良野広域連合中島浩消防長が「今後とも、南富良野消防が地域の防災力の発展、強化、住民の信頼と付託に応えて頂くことをご期待申し上げます」と述べられました。

また、演習前には消防フェスタが開催され、子どもたちを対象に消火体験、消防車・救急車への乗車体験等が行われました。



みんなが主役「学校祭」

南富良野高等学校では7月7日（土）・8日（日）に学校祭が行われました。1日目は幾寅地区を練り歩くパフォーマンスを披露、生徒会企画の仮装コンテスト、夜には花火が打ちあがりしました。2日目は合唱や模擬店、ステージ発表が行われ、一人ひとりが主役の学校祭になりました。



ねむの木学園創立50周年記念・南富良野町町制施行50周年記念事業 ねむの木学園のこどもたちとまり子美術展



7月15日（日）から7月22日（日）まで、保健福祉センターみなみで「ねむの木学園のこどもたちとまり子美術展」が開催されました。

15日（日）初日には、大乗会を始め、町内外より大勢の人々がオープン前から詰めかけ、美術展オープンを記念して行われたオープニングセレモニーでは、池部町長から「ねむの木学園の先生や子どもたち、宮城まり子先生のお力を頂きながら、ねむの木学園の種を一つ、この南富良野に頂きますこと、また、この機会にお越しいただいたこと、合わせてこの縁に感謝を申し上げます」と挨拶があり、続けて宮城まり子さんから「本日は美術展に来て頂いてありがとうございます。子ども達が50年間描いた絵から選び抜いて参りました。一週間、ねむの木の美術展をお楽しみください」と挨拶されました。その後、宮城理事長、池部町長、鷹嘴大乗会理事長と森社会福祉協議会会長の4名で、テープカットが行われ美術展がオープンしました。

会場内ではねむの木学園の子どもたちによる見事なコーラスが披露され、聞き入った人からは、感極まり涙を流す人もいました。最後には会場内の人々が輪になって、宮城理事長が作曲された「やさしくね」を歌いました。

また、みなる内の和室を使って、ねむの木学園の子どもたちから美術展を訪れた人々にお茶が振る舞われました。ねむの木学園では授業として茶道を取り入れているので、訪れた皆さんにお茶を丁寧に振る舞いました。

美術展にはねむの木学園の子どもたちが描いた絵画150点が飾られ、訪れた人々はその独自の世界観に引き込まれていました。期間中、町内外より大勢の人々が来場し、美術展は大盛況に終わりました。



南

ぶの自然シリーズ①

南富良野町では、南富良野町イトウ保護管理条例に基づき、町内を流れる空知川水系で、毎年イトウの産卵及び生息状況を調査しています。

【どうやって調べるの?】

イトウは、サケ同様に、川底に穴を掘って産卵します。産卵した後は、卵に砂利をかぶせて埋め戻します。その際、川底に痕跡が残ります。そこを「産卵床（さんらんしょう）」と言います。川全体（さんらんしょう）の産卵床数を調べると、その年どのくらいイトウが産卵したかわかります。つまり親の数が推定できます。

【調査の結果は?】

今年も、産卵をしたイトウの数がとても少なかったです。町内で産卵に参加したイトウの親数は、平成23年から27年の5年間の平均が330匹程であったのに対し、今年も110匹程で、66%減少したことになります。ただし、この減少率は、町内に生息するイトウの数が減ったことを意味しているわけではありません。

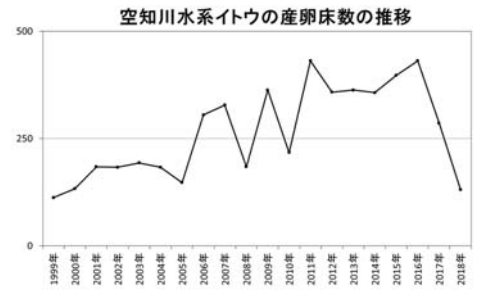

【少なかった理由は?】
一昨年8月の水害の影響が考えられます。どのような影響かという点、エサとなる小魚の減少です。

イトウは、肉食性の魚で、体長20cmくらいまでは、水生昆虫を食べ、以降はウグイとワカサギです。エサを食べなければ、腹の中の卵が成熟できません。ワカサギ等の減少により、母体内の卵が成熟できず、結果産卵に参加できない個体が増えたと考えられます。

【今後について】

産卵に参加したイトウの数は、昨年、今年と減少していますが、全体的な資源量を反映させたものではないため、現段階では、町内に生息しているイトウの数が危機的な状況にあるとは言えません。しかし、今後エサ不足が続くと生命維持をすることが困難になるため、危機的状況と言えます。エサとなる魚の数が回復するまでは安心できません。

イトウの捕殺を避け、引き続きキャッチ&リリースをお願いします。

【お知らせ】
次回はイトウに係る町の取組を紹介します。



平成30年度本部町・南富良野町親善交流事業 南の国の真夏に挑む体験の旅

「友好の町」沖縄県本部町との間で平成3年から行われている親善交流事業は今年で28回目を迎え、「南の国の真夏に挑む体験の旅」として、6月25日から29日までの4泊5日の日程で、南富良野町親善交流団（全小学校6年生児童16名・随員5名）が本部町を訪問しました。

6月25日早朝に本部町を出発した交流団一行は、飛行機の直行便で午後5時過ぎには本部町に到着。歓迎夕食会では熱烈な歓迎を受け、体験の旅での抱負や、YOSAKOIソーランを元気に披露しました。また、今年1月に本部町を訪れた本部町の児童との再会も果たし、交流を深めました。翌日には、陶芸体験としてシーサー作りやグラスボート体験したほか、本部小学校児童との交流学習やハブショーの見学、バナナボート体験等様々な体験を楽しみました。

3日目には児童の皆さんが一番楽しみにしていた美ら海水族館の見学やイルカショー、琉球ガラスコップ製作とビーチでの水泳体験などを行い、夕方からはホームステイ先で家族と交流を深めました。4日目には本部町を離れ、ひめゆりの塔、沖縄県平和祈念資料館や国際通りを見学。5日目には、首里城の見学やゆいレールの乗車体験を行い、真っ黒に日焼けした姿で全員元

気に帰町しました。

7月13日の解散式では、児童一人ひとりから感想発表があり、戦争の恐ろしさや悲惨さ、平和の大切さを学んだこと、美ら海水族館でのジンベエザメやマンタの大きさに感動したこと、バナナボートに乗って楽しかったこと、優しく迎えてくれたホームステイ先のご家族との交流が楽しかったこと等沢山の体験や見聞の思い出を話していました。



富良野消防署南富良野支署
☎52-2119 FAX52-2979
✉fs-nanpu@vesta.ocn.ne.jp
災害案内 ☎52-3119

おのほ しょうぼう広報

アナフィラキシーショックについて

アナフィラキシーショックとは、アレルギーを引き起こす原因であるアレルゲンを体内に取り込まれることによって全身にアレルギー症状が出る恐ろしい病気です。主な原因、主な症状については次の通りです。

～主な原因～

- ①食べ物から
鶏卵、牛乳、小麦
そば麦、ピーナッツなど
- ②ハチに刺されて
スズメバチ
アシナガバチなど
- ③その他
ヘビやダニに噛まれるケース
クラゲに触れてしまったケース



～主な症状～

動悸、呼吸苦、吐き気、じんましん
皮膚の赤み及びかゆみ、けいれん

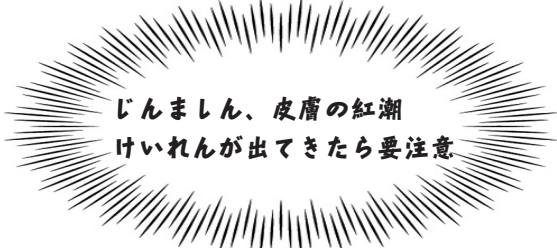

症状が現れたら…

- ①迷わず「119番通報」してください。
- ②エピペンを持っている方は使用してください。



～エピペンについて～

エピペンとは?

アナフィラキシーが現れた時に使用し、一時的に症状の進行を和らげる補助治療剤です。

エピペンが必要な方は?

- ・以前にアナフィラキシーショックを起こしたことがある方。
- ・ハチに刺される可能性のある仕事に就いているなど、アナフィラキシーショックを起こす可能性のある方が適応になります。



住宅用火災警報器の確認・交換をしましょう!

新築住宅では平成16年6月1日から、既存住宅では平成23年6月1日から住宅用火災警報器の設置が義務付けられました。電池の寿命は約10年と言われてますので作動確認を行い電池交換をしましょう! 本体の電子回路が劣化している可能性もありますので本体ごと交換することをお勧め致します。

南富良野支署出動件数 (平成30年1月～6月末現在)

- 救急出動 50件 (内ドクターヘリ要請件数3件)
- 火災出動 3件 (他市町村応援出動0件)
- 救助出動 1件



前年の所得が一定の所得に満たない世帯については【表2】のとおり所得区分に応じて7割・5割・2割といった「均等割」と「平等割」の軽減制度が適用されます。

【表2】軽減制度に該当する所得区分と軽減割合

| 国民健康保険加入者数 (後期高齢者医療制度に移行した方を含む) | 国民健康保険加入者と世帯主の前年所得の合算額 | 軽減割合 | |
|-------------------------------------|------------------------|----------------|-----------------|
| | | 均等割 (1人あたり) | 平等割 (1世帯あたり) |
| 何人でも | 330,000円以下 | 7割軽減 | |
| 1人 | 605,000円以下 | 5割軽減 | |
| 2人 | 880,000円以下 | | |
| 3人 | 1,155,000円以下 | | |
| 330,000円 + (275,000円 × 被保険者数) 以下の世帯 | | 2割軽減 | |
| 1人 | 830,000円以下 | | |
| 2人 | 1,330,000円以下 | | |
| 3人 | 1,830,000円以下 | | |
| 4人 | 2,330,000円以下 | | |
| 330,000円 + (500,000円 × 被保険者数) 以下の世帯 | | | |

**倒産・解雇などで離職された方は要チェック！！
国民健康保険税が軽減されます**

- 対象者
非自発的失業のため会社を退職された方（失業時点で65歳未満）
※雇用保険受給資格者証の「離職理由」欄の番号が「11・12・21～23・31～34番」の方
- 軽減内容
国民健康保険税の所得割額を軽減（離職者の給与所得を100分の30として算定します）
- 軽減期間
離職した日の翌日から翌年度末まで
- 申請に必要なもの
「雇用保険受給資格者証」（ハローワークから交付されます）および「印鑑」



国民健康保険税の納付方法については、納付書や口座振替による「普通徴収」または、年金から天引きされる「特別徴収」があり各納期限【表3】までに納めていただきます。納税通知書は8月上旬に送付し、年税額などの詳細をお知らせします。
※年金からの特別徴収の対象になっている世帯の方で「納付方法変更申出書」を提出すると口座振替払いへ支払い方法の変更をすることができます。

【表3】国民健康保険税の納期

| 普通徴収 | | 特別徴収 | |
|------|-------------|------|-------------------------------|
| 第1期 | 平成30年8月31日 | 4月 | 各月支給分の年金から天引き (仮徴収) |
| 第2期 | 平成30年10月1日 | 6月 | |
| 第3期 | 平成30年10月31日 | 8月 | |
| 第4期 | 平成30年11月30日 | 10月 | 各月支給分の年金から天引き (本徴収) |
| 第5期 | 平成31年1月4日 | 12月 | |
| 第6期 | 平成31年1月31日 | 2月 | |
| 第7期 | 平成31年2月28日 | | |

国民健康保険税の税率等が変わります

◆国民健康保険税について
総務課税務係 ☎52-2101
◇国民健康保険の届出・医療について
保健福祉課介護医療係 ☎52-2211

国民健康保険は、病気やけがをしたときに安心して医療が受けられるように、国や北海道、市町村の負担のほか、加入者のみなさまからの保険税で賄い運営していく社会保障制度です。

国民健康保険の運営はこれまで各市町村が行っていましたが、平成30年4月からは都道府県も財政運営の責任を担い、北海道と南富良野町と一緒に運営を行います。また、北海道が医療費水準や所得水準を考慮した保険税率などを示し、これを参考に南富良野町が保険税を決定し、賦課・徴収を行います。

運営の安定化と保険税の公平化を目指し、平成30年度から平成32年度までの保険税率を【表1】のとおり見直しました。加入者のみなさまには負担をお願いすることになりますが、激変緩和を図るため3力年で保険税率の改正を行います。保険税率改正の趣旨および国民健康保険事業の安定的な運営にご理解とご協力をお願いします。

【表1】平成30年度から平成32年度までの国民健康保険税率

| 区 分 | 平成29年度 | 平成30年度 | 平成31年度 | 平成32年度 |
|---------------------------------|---------|---------------|---------------|--------------|
| 医療給付費分 (国保に加入するすべての方) | | | | |
| ①所得割（世帯の所得） | 6.70% | 6.70% | 6.70% | 6.70% |
| ②資産割（固定資産税の税額） | 40.00% | 40.00% | 40.00% | 40.00% |
| ③均等割（加入者1人につき） | 18,000円 | 18,000円 | 18,000円 | 18,000円 |
| ④平等割（1世帯につき） | 24,000円 | 24,000円 | 24,000円 | 24,000円 |
| 後期高齢者支援金分 (国保に加入するすべての方) | | | | |
| ①所得割（世帯の所得） | 1.80% | 1.85% | 1.85% | 1.90% |
| ②資産割（固定資産税の税額） | 10.00% | 10.00% | 10.00% | 10.00% |
| ③均等割（加入者1人につき） | 5,000円 | 5,000円 | 5,000円 | 5,000円 |
| ④平等割（1世帯につき） | 6,000円 | 6,000円 | 7,000円 | 7,000円 |
| 介護納付金分 (国保に加入する40歳以上65歳未満の方) | | | | |
| ①所得割（世帯の所得） | 1.00% | 1.00% | 1.10% | 1.10% |
| ②資産割（固定資産税の税額） | 10.00% | 10.00% | 10.00% | 10.00% |
| ③均等割（加入者1人につき） | 5,500円 | 6,000円 | 6,000円 | 6,000円 |
| ④平等割（1世帯につき） | 4,000円 | 4,000円 | 4,000円 | 4,000円 |

※地方税法施行令の改正により、平成30年度から医療給付費分の課税限度額を54万円から58万円に引き上げました。

このコーナーでは、地域や学校で行われるイベント行事などを紹介します。皆さんの身近で行われている楽しい催しなどありましたら、企画課広報統計係(☎52-2115)(FAX52-2922)までお知らせください。

地域の安全安心を守るタスキリレー(7月6日)

上川管内商工会連合会富良野ブロック(曾慶一介ブロック長)の主催で、市町村と商工会、交通安全及び防犯団体による「安全・安心三本の矢作戦」が行われ、富良野沿線各地をタスキリレーしながら、地域の安全安心に向けた啓蒙運動が行われ、本町でも関係団体と共に町内を巡りました。



戦没者の冥福を祈る(7月7日)

先の大戦から73年目を迎え、戦没者103柱の霊を慰めるため、町遺族会主催の「戦没者追悼式」が来賓や遺族の皆さんが参列するなか、忠魂碑前で厳かに行われました。

午前11時、参列者全員で黙とうをささげた後、参列者一人ずつ白菊を供え、尊い犠牲者のご冥福をお祈りしました。



大乘会スポ・レク交流会(7月7日)

第38回目の南富良野大乘会スポ・レク交流会が町民体育館で行われました。

玉入れや栄光の架け橋など利用者をはじめ、家族会の皆さんや地域の方々と共に交流を図り、よさこいソーランでは力強い舞を披露しました。



安全運転を呼び掛ける(7月11日)

町交通安全協会(秋元忠会長)が夏の交通安全運動の一環として、幾寅婦人会と幾寅寿クラブ、交通指導員の皆さんとともに街頭啓発運動を物産センター駐車場で行いました。

幾寅婦人会手作りのポプリなどが入った袋を停車したドライバーに手渡し、「スピードダウンと安全運転をお願いします」など声をかけ、交通安全を呼びかけていました。



観光シーズンを前に札幌でPR(7月12日)

本格的な観光シーズンを前に町では札幌市各所で町観光PRを行いました。

北海道庁や札幌駅どさんこプラザ、大通ピッセで7月に行われたねむの木学園美術展や湖水まつり、イランカラプテ音楽祭のイベントPRのほか、南富良野町の特産品や観光地などを訪れた多くの皆さんに紹介しました。



富良野地域縦断「625(無事故)の日」旗の波リレー作戦(6月25日)

本格的な観光シーズンを前に、無事故の日(6月25日)に富良野沿線5市町村で旗の波リレー作戦が行われました。

本町においても町民体育館前の国道沿いにて、交通安全協会や交通指導員協議会、幾寅婦人会、幾寅寿クラブの皆さんにより黄色の法被を羽織り、交通安全を呼び掛けた黄色の小旗を持ち、南ちゃんと共に交通安全啓発が行われました。



「RUN伴」で町内をリレー(7月1日)

認知症になっても安心して暮し続けられる町、支え合う地域づくりを一緒に始めることを目的に家族や支援者などで少しずつリレーを行う「RUN伴」が行われ、地域住民や関係者が参加しました。

落合郵便局前をスタートし富良野市山部まで1本のタスキをつなぎました。

この企画はNPO法人認知症フレンドシップクラブが主催し7月1日北海道各地を出発、ゴールの沖縄県まで5か月かけてリレーを行います。



エンジンバラ公の森公園を整備(6月28日)

かなやま湖畔にある「エンジンバラ公の森公園」の草刈りなどの環境整備が、新山川草木を育てる集い南富良野協会(秋元忠代表)により行われました。

晴天の中、会員12名が集まりそれぞれ持ち寄った刈払機を使い整備を行いました。公園には、アカエゾマツやミズナラなどが植えられており、樹木の生長を観察するなど小学校の環境教育の場としても活用されています。



街路灯に新しいペナント設置(7月5日)

地域貢献活動として町建設業協会(川村和法会長)により幾寅地区街路灯に一新されたペナントが取り付けられました。

新しいペナントには映画「鉄道員」と南富良野町イメージキャラクター「南ちゃん」が描かれ、通過するドライバーなどに向けて観光PRの一翼を担っていただいています。



教育委員会通信

千里大学公開授業のお知らせ

～千里大学の皆さんと町内史跡めぐりをしませんか～

- 日 時 8月9日(木) 9時30分から14時まで(予定)
- 場 所 金山・下金山地区 ※お弁当持参での参加になります。
- 申込方法 8月8日(水)までに教育委員会生涯学習係へ電話でお申込みください。

ふらの沿線スポーツフェスタ「ラフティング」参加者募集

～美しい自然の中で川下りを体験しませんか～

- 日 時 9月9日(日) 9時から12時まで
※受付：8時30分～
- 開催場所 空知川
集合・解散場所：落合 空知川スポーツリンクス
☎ 53-2449
- 参加対象 富良野沿線在住の小学生以上の方
(小学生は保護者同伴)
- 参加料 大人1,000円 小学生500円
- 定 員 30名(先着順) ※富良野沿線各6名になります。
(上富良野町・中富良野町・富良野市・南富良野町・占冠村)
- 留意事項 大人の方は、ドライスーツを着用しますので服装はジャージ等の動きやすい格好で、下着を含めた着替えを持参してください。
小学生はウエットスーツを着用しますので水着を持参してください。
- 申込方法 8月31日(金)までに教育委員会生涯学習係へ電話でお申込みください。



住民自主企画事業のお知らせ

～故 高倉 健さんと南富良野町の復興に思いをよせて～

幾寅婦人会主催の住民自主企画事業として、ジャズピアニストの「中村天平」さんを招いて、復興支援ジャズピアノコンサートを開催します。

ぜひ、ご家族みなさままでお越しください。

- 日 時 10月13日(土) 13時30分開演
14時00分開演
- 開催場所 保健福祉センターみなくる みなくるホール
- 入 場 料 無 料



南富高新聞

第16号
発行
南富良野高等学校

カヌー全道大会

6月8日(金)にかなやま湖で、第13回北海道高等学校カヌー選手権大会が行われました。小雨にみまわれるも、全国大会への切符を手にする為に全力を尽くす生徒達の姿が見られました。当日、南富良野高校からは11名の生徒達が出場し、冷たい雨をものともしない全校生徒による熱い応援を受け、うち6名(4種目)が8月3日(金)から6日(月)に岐阜県海津市で行われる全国大会への出場権を獲得しました。南富良野高校カヌー部の全国大会出場は12年連続で、出場する生徒達の活躍が期待されます。

カヌー授業

6月20日(水)から22日(金)までの3日間、かなやま湖でカヌー授業が行われました。このカヌー授業は、自然と触れ合いながら地域スポーツについて学ぶことを目的に、10年以上行われている本校の伝統的な取り組みの一つとなっています。生徒達は注意事項や用具に関する説明を受けた後、2人組でカヌーに乗り込みました。カヌー体験後は、集合写真撮影するなど、南富良野町でしかできない貴重な体験を存分に楽しみました。



1学期期末考査

6月12日(火)から6月15日(金)まで、1学期の期末考査が実施されました。1年生にとつては高校生活で初めての定期考査、2・3年生にとつては進路にかかわる大切な定期考査です。本校生の日常の家庭学習時間を大幅に越え集中して学習に取り組んでいる様子でした。苦手な科目や高得点を狙いたい科目について学習支援員(2名)の先生に疑問・質問を繰り返し行うなど添削指導を受けていました。将来の進路実現に向けて意欲的・主体的に取り組むを進めています。

シリーズ学校だより(187)

各学校の取り組みを紹介します。

▶▶南富良野西小学校▶▶▶



遠足

前日の雨で順延になった遠足が、6月28日(木)に行われました。6年生は本部町との親善交流で沖繩へ、5年生は宿泊研修で日高へ行っているため、1年生から4年生の子どもたちが、富良野市にある朝日ヶ丘総合都市公園へ行きました。バスにはしばらく揺られ、公園につくと「なまこ山」に登りました。その後は公園にある遊具で思いっきり遊んだり、お家の人が作ってくれた弁当に舌鼓を打ったりと遠足を心から楽しんでいました。



プール清掃

6月19日(火)に全校児童でプール清掃を行いました。当初は、13日に行う予定でしたが、あまりの気温の低さに断念。仕切り直します。

この日は、天候もよかつたこともあり、プール内は汗ばむくらいの気温になりました。子どもたちはデッキブラシやスポンジを使い、プールについた汚れを丁寧に落としました。プール清掃が終わるころには、みんな汗だく。それでも、きれいなプールが完成したことに満足そうなお顔でした。

これから夏本番。自分たちの磨いたプールで、北海道の短い夏を楽しんでほしいと思います。

子育て支援センター「ぷっこ」だより

～★★明るく元気な子にそだちますように★★～

☎52-2315
子育て支援センター ☎090-5985-4339

夏にしか出来ない虫とり、花火、水遊び。お父さん、お母さんも一緒に笑顔いっぱいの楽しい思い出を作りましょう！お父さんやお母さんの笑顔は、子どもの元気の源。

☆0才ぷっこ☆



異世代交流ふまねっと、岐阜町内会の皆さんと一緒に…イチ・ニー・イチ・ニー

☆ベビースキンケア☆



赤ちゃんのお肌を大切にケアしましょう。

☆千里大学交流☆



たくさんの笑顔でHappy Happy！

☆リサイクル市☆



ご協力いただいた皆さまありがとうございました。

保育所の元気な子どもたち

幾寅保育所

7月4日(水)ブックドクターあきひろさんが幾寅保育所に来てくれました。にぎやかにおしゃべりをしたり絵本の読み聞かせに集中したり楽しい時間があっという間に過ぎました。



金山保育所

6月25日(月)に自然体験学習を行いました。カヌーに乗り、教えてもらいながら自分で漕いで楽しんでいました。対岸についてから魚釣りも体験し、調子良く魚が釣れて大喜びの子どもたちでした。外で作って食べたお昼ご飯は格別に美味しく沢山食べていました♪



こんにちは
保健師です！
保健福祉課保健指導係
☎52-2211

むし歯になったら治りません！



今月は、歯を壊す
むし歯の治療について学びましょう！

早期発見・早期治療

痛くなってからでは遅いです。週に一度は、歯を磨いたら口の中を点検してみてください。着色はありませんか？特に、奥歯の溝や、歯と歯の間など少しでも気になる場所があれば、歯科に行き、見てもらいましょう。

治療について

- 1. 軟化象牙質（虫歯に侵された部分）の除去**
取り残しがあると、再発する可能性が高いことから侵された部分は完全に除去します。
- 2. 的確な修復（詰めもの）**
最近では、保険診療でも目立たないような修復が行われるようになりました。

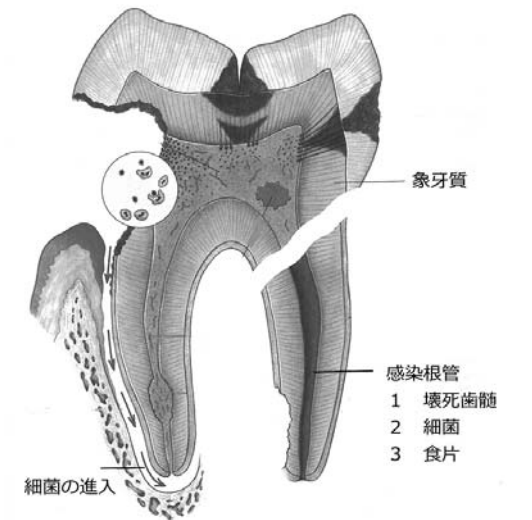

歯の定期検診について

的確にむし歯の治療（修復）を行っても、その後の口腔ケアがしっかり行われていないと、再発したり、新たにむし歯が発生することがあります。最低でも1年に1回の定期健診をお勧めします。

保健師からワンポイント

やはり痛くなる前に治療することが大切です。しっかり意識しなければ、歯の健康維持は忘れてしまいがちです。医療機関でしっかり健診を受けましょう。



保健福祉センター
発信@みなくる

第44回南富良野町福祉スポーツ大会

毎年恒例の福祉スポーツ大会が下記日程で開催されます。

町内にお住まいの参加対象者の皆さん！ふるってご参加ください。

- 日時 8月28日(火) 受付：午前9時 開会式：9時30分
- 場所 町民体育館
- 対象者
 - ・概ね65歳以上の方
 - ・18歳以上の身体障害者手帳をお持ちの方
 - ・南富良野からまつ園・こぞくら園利用者
 - ・配偶者がなく20歳未満の子どもを養育している母子および寡婦の方
- 申込先
 - ①各地区老人クラブ、町身体障害者福祉協会、町母子会に加入されている会員の方は加入団体を通してお申込みください。
 - ②南富良野からまつ園・こぞくら園の利用者は利用施設等を通してお申込みください。
 - ③上記以外の方は社会福祉協議会（TEL39-7711）にお申込みください。



写真は昨年度の様子です。

寄附・寄贈

次の方々から寄附・寄贈がありました。皆さんのご厚志に対し、紙上をもちまして厚くお礼申し上げます。

- 南富良野町へ
- 幾寅 多田晃様より故中鉢文子様生前のご厚志に対するお礼として 十万円
- まちづくり応援寄付金 十万円
- 千葉県 中山 勝司様 二万円
- 愛知県 田辺由美子様 二万円
- 愛知県 長縄 英樹様 一万円
- 社会福祉協議会へ
- 幾寅 大西知幸様より故大西トシ子様生前のご厚志に対するお礼として 十万円
- 一味園・からまつ園・こぞくら園・ふくしあへ
- 北落合 高橋 美智子様
- 幾寅 幾寅婦人会 様
- 幾寅 かのぼ南富良野所女性部 様
- 幾寅 南富良野町振興公社 様
- 幾寅 南富良野町赤十字奉仕団 様
- 幾寅 平川 ミツ子様
- 幾寅 中川 千尋様
- 下金山 大野 邦典様
- 富良野市 ヘアサロンナカオ様
- 富良野市 後藤 宗男様

- 富良野市 白澤 英二様
- 富良野市 松本 義雄様
- 上富良野 田中 利和様
- 旭川市 胡 美喜子様
- 東川町 旭川福祉専門学校様
- 清水町 澤山 美代子様
- 江別市 藤井 文子様
- 札幌市 天理教北海道教区様
- 札幌市 菅生 照子様
- 小樽市 前北 啓子様
- 東京都 帰山 潤子様
- 長野県 井出 るみ子様

☆お誕生おめでとう

幾寅 宮崎 泰成
 平成30年6月20日生まれ

★お悔やみ申し上げます

金山 大面 トシ子(98)
 平成30年6月26日逝去

下金山 小蕎 初美(86)
 平成30年6月26日逝去

♥ わたしたちのまち

(平成30年6月末日現在)
 人口 2,536人(0)
 男 1,279人(1)
 女 1,257人(Δ1)
 世帯数 1,390戸(1)
 ()内は前月比