

広報

# みなみふらの



2018. MAY No.746

南富良野西小学校新1年生：4月5日

# 根室本線の災害復旧と 路線維持を求める住民集会



4月16日（月）保健福祉センターみなくろで「根室本線の災害復旧と路線維持を求める住民集会」が幾寅地区連合町内会、北落合連合会、落合連合町内会、金山民主会、下金山自治連合会の5つの連合町内会と南富良野町商工会、南富良野町森林組合、ふらの農協の3つの経済団体の主催で町民ら350人が参加し行われました。

最初に、幾寅地区連合町内会阿部修一会長から挨拶の後、池部町長から一昨年8月の豪雨災害で甚大な被害を受けた根室本線のこれまでの経過など説明があり、町議会総合交通体系等調査特別委員会酒井年夫委員長からは議会として特別委員会を設置し、新得町議会や占冠村議会と連携し災害復旧と路線維持を求め共に取組みを行っている旨、説明がありました。

意見交換では、社会福祉協議会や南富良野高校PTA等から根室本線を利用する運転免許を持たない高齢者などの交通弱者の通院等にも不便を感じていることや南富良野に通う高校生が根室本線のバス代行運転における現状から授業や部活動等に支障をきたしていることや十勝と上川、空知を結ぶ観光における今後の動線としての期待、根室本線が作られた歴史的背景や未だ多く訪れる映画の舞台になった幾寅駅に訪れる観光客からも早期復旧を望んでいる声が多く聞かれるなど、富良野から新得間の鉄道を廃止すべきではないといった早期の災害復旧と路線維持を求める声が多く寄せられました。



阿部幾寅地区連合町内会長  
代表者挨拶



池部町長から経過説明



酒井議会特別委員会委員長  
から取組報告



災害復旧と路線維持の意見が多く寄せられた



目黒落合連合町内会長  
から決議案

落合連合町内会目黒義重会長から根室本線の災害復旧と路線維持を求める住民集会決議案【決議文は下記に記載】を読み上げ、国及びJR北海道に強く求めることを参加した皆さんと共に確認しました。

最後に、町商工会曾慶一介会長の「がんばろうコール」を頭に「根室本線災害復旧を！」と書かれた赤いハチマキをした皆さんと共に、集会を終了しました。



根室本線の災害復旧と路線維持を求める住民集会

曾慶商工会長を筆頭に  
会場全体でがんばろうコール

## 根室本線の災害復旧と路線維持を求める住民集会決議

平成28年8月30日から31日にかけて、台風10号による大雨の影響から狩勝、串内を中心に500ミリ以上の降雨により、本町を流れる空知川の堤防が決壊、幾寅市街地の三分の一が浸水し、避難所や道の駅、特別養護老人ホーム、障害者自立支援施設などの公共施設や福祉施設をはじめ、農業共同利用施設、商業施設や多数の住宅家屋の浸水や損壊、農用地の流亡などの被害に加え、河川の氾濫によりJR根室本線の東鹿越駅から新得駅までの鉄道施設が被災し、地域住民の生活や地域経済にとっては、これまでかつて経験したことのない甚大な被害を受けた。

被災後、国による災害救助法の適用並びに被災者生活再建支援法の適用のほか、激甚災害の指定を受けるなか、公共施設、道路、河川、公営住宅等の復旧をはじめ、一般住宅や商業施設等の復旧が進められてきている状況にあり、今回の災害では、かつてないほどの大雨のほか、国直轄河川である堤防が破堤したことが被害を大きくした要因であり、国では河川整備計画の見直しを進め、今後の災害対策が進められています。

このようななか、災害を受けた年の11月18日にJR北海道では「当社単独では維持することが困難な線区」として10路線13線区（約1,238キロ）を発表し「根室本線富良野駅から新得駅」は「バス等への転換について地域の皆様と相談を開始したい」との報道を発表した。

本町を通る根室本線は、地域住民の通学や通院、高齢者や免許を持っていない方の買い物や旅行など「住民生活の足」であり重要な公共交通機関である。

近年は、北海道を訪れる外国人観光客も年々増加傾向にあり、鉄道利用者の増加も期待されています。本町でも人口減少で地域経済が縮小するなか、観光産業による地域活性化は欠かせないものであり、鉄道の廃線は地域経済の衰退にも直結するものである。

また、近年の異常気象から、いつでも、どこでも、災害が起きる可能性が高くなっていることを考えると災害時における代替路線として、国内外における観光客の周遊路線として維持、存続する必要があります。

私たちは、次のことを国及びJR北海道に強く求める。

- 一 国は、鉄道事業の公的役割を踏まえ、被災した鉄道施設の早期災害復旧とJR北海道が安定的な経営が図られるよう支援策を講じること。
- 二 JR北海道は、北海道の公共交通ネットワークの維持のため、根室本線東鹿越駅から新得駅間の早期災害復旧と路線の維持を図ること。

平成30年4月16日  
根室本線の災害復旧と路線維持を求める住民集会

# 元気いっぱい！新1年生

## 楽しい学校生活がスタート

4月5日、町内の小中学校において入学式が一堂に行われ、小学校2校に16名、中学校に15名の新入生が入学し、在校生や父母らが見守る中、真新しい服に身を包み、新しい学校生活に心を躍らせていました。

また、4月9日には南富良野高校で入学式が行われ、町内をはじめ富良野沿線から22名の新入生が将来への夢と希望を胸に、新たな学校生活が始まりました。



南富良野西小学校（5名入学）



南富良野小学校（11名入学）



南富良野中学校（15名入学）



南富良野高等学校（22名入学）

## 旭日双光章を受章

### 佐々木 薫さん（88歳）

永年にわたり地方自治に尽力された佐々木薫さん（幾重）が叙勲（旭日双光章）を受章され、3月27日役場町長室において、渡辺明彦北海道上川総合振興局長から伝達されました。

佐々木さんは昭和50年5月に南富良野町議会議員に当選以来、平成23年4月までの間、9期36年の永きにわたり在職し、その間、常に卓抜なる識見をもって議会に臨み、議会の円滑な運営に尽力されました。

在任中は、町議会議長として平成20年9月に発足した富良野広域連合における消防、環境衛生、学校給食、公共牧場の広域行政の推進や町内商工業の振興に結び付く起業に対する新たな助成促進など、本町の産業振興、教育、福祉の充実などを図り、円滑な議会運営に力量を発揮されたほか産業常任委員会委員長や総務常任委員会副委員長、振興公社対策特別委員会委員長などを務められ、政治信念をもって南富良野高等学校の校舍新築の推進や町営循環バスの運行、南富良野町の産業の充実、振興公社

の経営安定に尽力するなど地方自治の発展に多大な貢献をされました。

また、農業委員会委員や文化財審議会委員、南富良野町（村）森林組合理事など多くの要職を歴任され本町の振興発展に多大な貢献をされました。

この度の栄誉は、こうした永年の功績が高く評価されたものです。

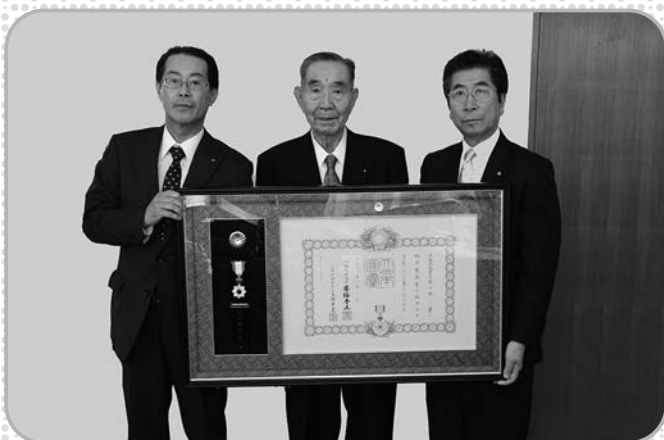

## よろしくお願ひします！

### 町内各学校に着任された教職員・町新規採用職員を紹介します

◇南富良野小学校



教頭 ながい こうせい  
長井 香征



教諭 もり りゅういちろう  
森 隆一郎



校長 たかはし やすゆき  
高橋 康幸



教諭 かし かおり  
梶 香織



教諭 はたけやま なおひろ  
畠山 尚大



教諭 おおほら まさや  
大原 昌也

◇南富良野中学校



教頭 すぎもと ひとし  
杉本 仁



教諭 おおさわ かな  
大澤 香奈



教諭 あんい ゆきこ  
安井 夕紀子



教諭 はせがわ たかお  
長谷川 孝雄



総務課総務係 はやし たくゆき  
早坂 龍幸



総務課総務係 にしほり たくみ  
西堀 摂巳

◇南富良野町役場

# 南富高新聞

第13号

発行 南富良野高等学校

## 南富良野高校が

### 目指す学校像

- 一、生徒が自己実現できる学校  
生徒一人ひとりのニーズを受け止め個々の進路目標達成に向けた教育活動を推進しています。
- 二、保護者が通わせたいと思う学校  
地域、保護者に積極的に情報を発信し、意見や要望にも真摯に耳を傾け、地域の特色を活かした学校づくりを進めています。
- 三、生徒と教職員がともに成長する学校  
学習段階に併せた、習熟度別の授業を実施し、一人一人が学力を伸ばせるような授業を展開します。また、授業評価を実施し、生徒の意見を取り入れ、よりよい授業になるよう授業力の向上に努めています。
- 四、地域の活性化に貢献する学校  
町民参加型の学校祭やボランティア活動を通じ、南富良野高校だからこぞできる地域に根ざした教育を推進しています。

## 教育振興会等からの 主な助成内容

次の助成を受けて教育活動を展開しています

- 通学費  
町内循環バス通学者無料、公共交通機関利用者半額補助、送迎車利用半額補助
- 教科書購入費  
入学・進級時の購入代金全額補助
- 介護職員初任者研修受講料  
(旧ホームヘルパー2級)  
約7万円全額補助
- 国際交流派遣事業  
一人約40万円補助
- 各種資格取得検定料  
本校指定資格・一検定一回、それ以外は合格者に全額補助
- 進学及び公務員模擬試験料  
本校指定模試・平成30年度より実施
- 部活動大会参加費  
カヌー・カーリング・スキーの全道・全国大会参加補助
- 下宿家賃等  
月額上限3万5千円
- 制服購入費  
南富良野中学校卒業生
- 教育振興会長賞  
卒業時

## 緑豊かな森林の災害防止にご協力を

4月10日、本町の貴重な森林資源を林野火災から守るため、予防体制の整備と予防思想の啓発を図り、林野火災の根絶を期することを目的として、平成30年度林野火災予防対策協議会が、保健福祉センターみなくるで開催されました。

町内外の関係者53名が出席する中、はじめに平成29年中に無火災の全5地区の森林愛護組合に感謝状が贈呈された後、予防対策について審議が行われ、本年度は次の事項を重点として予防の推進を図ることになりました。

- ① 入林者に対する対策
  - ・ 警報（通報）発令時や乾燥がはなはだしいときは、一般者の入林を禁止する。
- ② 非常警戒対策
  - ・ 湿度40%以下、風速7m以上、連続5日以上降雨のないときは、非常警戒として一般者の入林、火入れなどを禁止し、巡視の強化を図る。
- ③ 火入れなどの対策
  - ・ 共同火入れの指導
  - ・ 警報（通報）発令や気象状況急変の際は、一切の火入れなどを中止する。
- ④ 林内事業者対策
  - ・ 林内事業者は、火気取扱責任者を定め、かつ事業区域内に巡視員を配置して警戒体制を図る。
- ⑤ 機械力導入に対する対策
  - ・ 燃料又は引火性薬剤のある付近では、絶対に火気を使用しない。
  - ・ 機械に燃料を補給するときは、必ずスイッチを切り安全な状態にして行うよう指導の徹底を図る。

林野火災が発生しやすい6月30日（土）までの期間が林野火災危険期間に設定されていますので、町民の皆さんも林野火災の防止にご協力をお願いいたします。



## 洪水情報が緊急速報メールで発信されます！

平成30年5月から、国が管理する空知川で、川が氾濫する可能性が高まった時に、その周辺にいる人に氾濫の危険をお知らせする情報が自動で発信されるようになりました。配信対象地域は、富良野市・南富良野町（金山地区・下金山地区）です。



緊急速報メールが来たらまずチェック！

## 国土交通省 川の防災情報

### 川の水位が分かる！



川に設置した水位計で、近くの川の水位がどのような状況になっていくのかを、リアルタイムで確認することができます。

### 雨の状況が分かる！

今、どこでどれくらい雨が降っているのかを知ることができます。

### 川の様子が分かる！

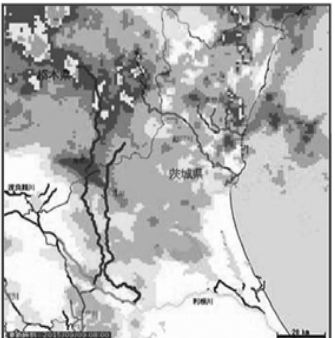
CCTVカメラの映像で、現在の川の様子が分かり、川に近づかなくても状況を知ることができます。

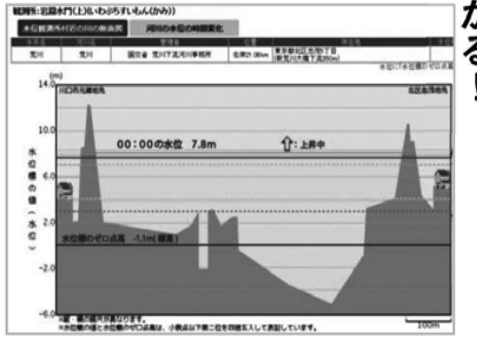
**アクセス！**  
 パソコンから  
<http://www.river.go.jp/>  
 スマートフォンから  
<http://www.river.go.jp/s/>



スマホ版「川の防災情報」では、位置情報取得することで、今いる場所の雨の様子や近くの川の状況をすぐに見ることができます。

【問合せ先】 国土交通省 北海道開発局 札幌開発建設部 河川管理課 011-611-0340

根室本線住民集会 新着任教職員 町職員紹介 まちの話題・出来事 カメラレポート 教育委員会通信 子育て支援センター だより

元気がいっぱい！ 新一年生 まちの話題・出来事 カメラレポート ほのお こんには 保健師です

# 町住宅等建設促進事業

## 1 住宅新築等助成事業

町で定める要件を満たす住宅を新築、購入、建替する方。また、町内事業者を利用して新築した場合、住宅の新築等と合わせて土地を購入した場合の助成加算を創設しています。

区分	助成額	
新築・購入（中古住宅除く）・建替	新築費等の10%以内（限度額100万円）※うち30万円は町内商品券	
中古住宅購入	購入費の10%以内（限度額30万円）※うち10万円は町内商品券	
加算	町内事業者を利用して新築する方	20万円（全額町内商品券）
	新築・購入（中古住宅含む）・建替に伴い土地を購入した方	町が定める土地価格×1/2又は購入価格×1/2のいずれか低い額助成限度額50万円
	移住された方（住民登録日から1年を経過しない方）	20万円（全額町内商品券）
	移住された方で義務教育修了前の被扶養者と同居する方	20万円（全額町内商品券）

## 2 民間賃貸住宅助成事業

・1棟2戸以上で町水道、水洗化及び車庫又は駐車場を備えた賃貸住宅を建設する方

区分	助成額（1戸当たり）	備考
1LDKで床面積が51㎡未満	60万円	左記区分要件を満たさない場合は、助成金額が20%減額されます。
2LDKで床面積が51㎡以上	80万円	
3LDKで床面積が63㎡以上	100万円	

●本事業をご利用される場合は事前に**企画課企画振興係（☎52-2115）**へご相談ください。

# 商工業等起業支援制度

町では、活力ある商工業の振興を目的として、新たにお店をはじめめる方・会社を設立される方・異業種に挑戦する事業所が、店舗や工場、事務所の新築・増改築や設備費用、既存商工業者の方が異業種を開始しようとする場合に助成を行っています。

内容	助成額
起業者 新たに商工業等を営む個人及び法人が営業の用に供する施設、設備等で、事業に要する費用が100万円以上であるもの	費用の1/3又は200万円のいずれか少ない額
既設事業者 既に事業を営む商工業者が異業種を開始する場合の施設の増改築、備品、設備等で、事業に要する費用が100万円以上であるもの	

### ⇒資格要件は…

- 起業時において起業者とその家族及び従業員とその家族全員が町内に居住し、3年以上の事業継続が見込まれること。
- 南富良野町商工会の会員となること。
- 町税等の滞納並びに遅延がないこと。

### ⇒申請の手続きは…

○事業を開始する30日前までに、事業計画書を提出（別に指示する書類を添付）

●上記の制度について詳しくは、**企画課商工観光係（☎52-2115）**までお問い合わせください。

# 5月12日は「民生委員児童委員の日です」

## 民生委員・児童委員とは…

乳幼児から高齢者までの誰もが安心して暮らせるよう、生活上の悩み事や心配事など地域の相談に広く応じています。また、地域の皆さんが福祉の制度やサービスを必要なときに利用できるよう、行政機関と協働して各種福祉関係の調査及び情報提供を行っています。

## お気軽にご相談ください！

社会奉仕の精神のもと、町内には11人の委員が活動しています。委員は、厚生労働大臣の委嘱を受け、相談についての秘密を守ることが法律で義務付けられていますので、安心してご相談ください。

 田口 ひろ子 ① 幾寅 ② 東町 ③ 52-2834	 香川 瑛道 ① 落合 ② 落合全域 ③ 53-2266	 山西 春美 ① 幾寅 ② 住吉・仲町 農家地区 ③ 52-2382	 副会長 山内 茂樹 ① 幾寅 ② 西町・岐阜 東鹿越地区 ③ 52-2854	 会長 川井 稔 ① 金山 ② 金山全域 ③ 54-2518	○プロフィール 役職 氏名(敬称略) ①住所 ②担当地区 ③電話番号
 主任児童委員 高橋 紀代美 ① 幾寅 ② 町内全域 ③ 52-2127	 主任児童委員 佐藤 美奈子 ① 幾寅 ② 町内全域 ③ 52-2365	 大竹 一枝 ① 北落合 ② 北落合全域 ③ 52-2708	 種田 保子 ① 下金山 ② 下金山全域 ③ 55-2235	 山下 勝子 ① 幾寅 ② 朝日町・千木町 ③ 52-2198	

# 気持ち新たに…千里大学入学式



高年齢者大学千里大学（学長 岩淵秀一教育長）の入学式が保健福祉センターみなみなるで行われ、本科第15期生の5名が入学しました。

岩淵学長が新入生に対し入学許可を宣言し、学長式辞の後、新入生代表として幾寅地区の伊藤夫佐恵さんが「多くのひととの触れ合いを通じて、より実りのある人生を歩んでいくとともに、諸先輩の皆さん方からご指導、ご鞭撻をいただきながら、より生きがいのある楽しい大学生活を送ることを目指して、学習することを約束します」と宣誓しました。

# 介護予防・日常生活支援事業 サービスのご案内

南富良野町と社会福祉協議会では、住み慣れた地域で安心して暮ら続けられるよう様々な在宅福祉サービスに取り組んでいます。

お困り事などがありましたら、お気軽にお問い合わせください。

安心して在宅生活が続けられるよう、日常生活上の必要な支援を行います！  
※要支援・要介護認定者は介護保険サービスが優先となります。

## 1 生活援助事業

サービス内容	通院のための運転代行
利用対象者	身体的に障がい等がある65歳以上の方
利用料	200円／1時間あたり
申込先	社会福祉協議会 ☎39-7711

## 2 ヘルパー派遣事業

サービス内容	(1)家事に関すること(調理、洗濯、住居の掃除など) (2)相談に関すること(生活・介護全般)
利用対象者	基本的な生活習慣に欠けている65歳以上の方
利用料	300円／1時間あたり
申込先	社会福祉協議会 ☎39-7711

## 3 除雪サービス事業

サービス内容	住宅の出入り口から公道までの通路の除雪(幅1.5m)
利用対象者	障がい又は病気により、除雪作業が困難な65歳以上の世帯
利用料	無料
申込先	社会福祉協議会 ☎39-7711

## 4 ふとん洗濯サービス事業

サービス内容	ふとんの衛生管理のため、洗濯及び乾燥消毒
利用対象者	65歳以上で心身の障がいや病気により、ふとんの上げ下げができない方
利用料	100円／1枚あたり
申込先	社会福祉協議会 ☎39-7711

## 5 短期入所事業(ショートステイ)

サービス内容	体調不良により町内の特別養護老人ホームへ一時的に宿泊
利用対象者	65歳以上の方
利用料	要支援・要介護認定者以外の方 一味園 1,130円～2,210円／1日あたり 要支援・要介護認定者の方 介護保険法の報酬 1割／1日あたり ※要介護区分、所得状況により決定されます。
申込先	保健福祉課社会福祉係 ☎52-2211

病院や在宅福祉施設に行きたくても、身体的な理由などにより移動ができない方へ、送迎を行います！

## 移送サービス事業(病院送迎事業)

### (1) 町内

サービス内容	町内の診療所への送迎
利用対象者	身体的・地域的等により一般公共交通機関を利用することが困難な65歳以上の方
利用料	無料
申込先	社会福祉協議会 ☎39-7711

### (2) 町外

サービス内容	町外の病院への送迎																																										
利用対象者	要支援者、要介護者、身体障がい者、知的障がい者、精神障がい者など																																										
利用料	<table border="1"> <tr> <th>区分</th> <th>富良野</th> <th>上富良野</th> <th>旭川</th> <th>赤平</th> <th>新得</th> <th>帯広</th> </tr> <tr> <td>下金山</td> <td>900円</td> <td>1,480円</td> <td>3,040円</td> <td>2,540円</td> <td>2,540円</td> <td>4,320円</td> </tr> <tr> <td>金山</td> <td>1,080円</td> <td>1,680円</td> <td>3,220円</td> <td>2,540円</td> <td>2,140円</td> <td>3,680円</td> </tr> <tr> <td>東鹿越</td> <td>1,680円</td> <td>2,140円</td> <td>3,820円</td> <td>3,280円</td> <td>1,680円</td> <td>3,280円</td> </tr> <tr> <td>幾寅</td> <td>1,680円</td> <td>2,540円</td> <td>3,820円</td> <td>3,280円</td> <td>1,480円</td> <td>3,280円</td> </tr> <tr> <td>落合・北落合</td> <td>2,140円</td> <td>2,900円</td> <td>4,280円</td> <td>3,680円</td> <td>1,080円</td> <td>2,900円</td> </tr> </table>	区分	富良野	上富良野	旭川	赤平	新得	帯広	下金山	900円	1,480円	3,040円	2,540円	2,540円	4,320円	金山	1,080円	1,680円	3,220円	2,540円	2,140円	3,680円	東鹿越	1,680円	2,140円	3,820円	3,280円	1,680円	3,280円	幾寅	1,680円	2,540円	3,820円	3,280円	1,480円	3,280円	落合・北落合	2,140円	2,900円	4,280円	3,680円	1,080円	2,900円
区分	富良野	上富良野	旭川	赤平	新得	帯広																																					
下金山	900円	1,480円	3,040円	2,540円	2,540円	4,320円																																					
金山	1,080円	1,680円	3,220円	2,540円	2,140円	3,680円																																					
東鹿越	1,680円	2,140円	3,820円	3,280円	1,680円	3,280円																																					
幾寅	1,680円	2,540円	3,820円	3,280円	1,480円	3,280円																																					
落合・北落合	2,140円	2,900円	4,280円	3,680円	1,080円	2,900円																																					
申込先	※往復料金 ※町民税非課税世帯の方で人工透析の通院は、上記料金の半額となります。 社会福祉協議会 ☎39-7711																																										

日中、家に閉じこもりがちな方に、みんなで集まって活動する場の提供を行っています！

## 生きがいデイサービス事業

サービス内容	健康チェック、ゆうゆう体操、入浴サービス、給食サービス
利用対象者	65歳以上で家に閉じこもりがちな方
利用料	790円／1回あたり
申込先	保健福祉課社会福祉係 ☎52-2211

調理が困難な方などに対して、栄養バランスのとれた夕食を届け、健康増進を行っています！

## 配食サービス事業

サービス内容	調理が困難な高齢者に対して、定期的に栄養バランスのとれた食事の提供
利用対象者	調理困難な65歳以上の高齢者
利用料	300円／1食あたり
申込先	社会福祉協議会 ☎39-7711

安心して住み慣れた家で家族と生活ができるよう、介護用品や住宅改修の助成を行っています！

## 1 住宅改修助成事業

サービス内容	介護保険給付事業で限度額を超えて住宅改修を必要とする場合、経費の一部を助成 ○対象工事 手すりの取り付け、段差の解消、すべり防止、ドアの改修、便器の取替えなど
利用対象者	介護保険対象者で生計中心者が所得税非課税者
利用料	費用額の9割助成(限度額 20万円)
申込先	保健福祉課社会福祉係 ☎52-2211

## 2 オムツ等助成事業

サービス内容	寝たきりや認知症の高齢者を抱える家族に対し、介護用品の購入経費の一部を助成 ○対象用品 ・紙おむつ・尿取りパット・介護用使い捨て手袋・清拭タオルなど
利用対象者	65歳以上で要介護4・5の方(町民税非課税世帯のみ)
利用料	購入費の9割助成(限度額 10万円)
申込先	保健福祉課社会福祉係 ☎52-2211

# カメラレポート

## CAMERA REPORT

このコーナーでは、地域や学校で行われるイベント行事などを紹介します。皆さんの身近で行われている楽しい催しなどありましたら、企画課広報統計係（☎52-2115）までお知らせください。

### 自転車用ヘルメットを寄贈 (4月12日)

町交通安全協会（秋元忠会長）は事故防止啓発活動の一環として教育委員会を通し、町内小学生児童全員に自転車乗用ヘルメットの寄贈がありました。

これから自転車を利用する児童が多くなる中で、万が一交通事故に遭った際、ヘルメットを着用することで死亡事故のリスクを軽減することができます。

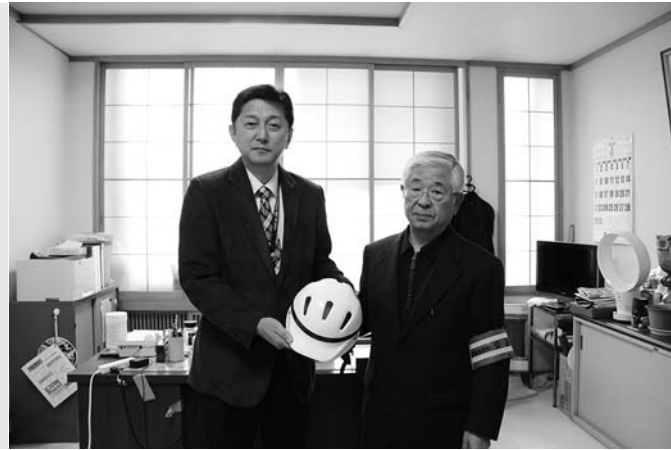

### 石上久美子さんバースデイディナーショー (4月15日)

本町出身の演歌歌手石上久美子さんのバースデイディナーショーが富良野市内のホテルで開催されました。

会場には町内外から多くの皆さんが集まり、石上久美子さんの力強くそして繊細な歌声に聞き入っていました。

最後には「津軽のじょっぱり」を参加した皆さんとともに踊り会場は盛り上がりを見せました。



### 新入学児童の交通安全を祈って (3月24日)

幾寅婦人会が教育委員会を訪れ、新入学児童の交通安全を祈って「交通安全マスコット」が贈呈されました。

また、町商工会女性部からは「愛の鈴」が、富良野ライオンズクラブ南富良野支部からは「交通安全帽」それぞれ贈られました。



### 農業振興施策に関する建議書 (3月27日)

町農業委員会（小林彦一会長）は「農業振興施策に関する建議書」を池部町長に提出しました。

建議書では、一昨年8月の豪雨災害に伴う被災農地の復旧や鳥獣被害対策など6項目にわたり要請がありました。

町では、基幹産業である農業の安定と振興は重要で、今後財政事情等も勘案し検討します。



## シリーズ学校だより (184)

各学校の取り組みを紹介します。

### ▶▶南富良野高等学校▶▶



**卒業生新年度それぞれの道**  
去る3月1日(木)をもって、13名がこの学校を巣立っていきました。あれから2ヶ月が経ち、13名はそれぞれの道に分かれ、それぞれの人生を歩んでいます。どんな思いで、新しい環境に身を置いているのでしょうか。上級学校に進学した生徒、働き始めた生徒、地元に残った生徒、外の世界に出て行った生徒…。これから、その道が変わることとはそつそつないのでしょうか。それでも、この3年間で共に切磋琢磨した経験は、どの世界に飛び立っていったとしても、きっと何一つ無駄なく、何かの糧になります。遅くまで残って、時にはけんかをしながら作り上げた学校祭も、あつかなびつくりで初めての町を歩いた修学旅行も、普段の授業での先生やクラスメイトとのやりとりも、何気ない教室での笑い話だって、全てが意義ある人生の一部です。高校生活3年間を胸に、新しい場で新しい素敵な出会いをしていってほしいと思います。

最後になりましたが、これまで教育活動にご協力、ご尽力を頂きました町の皆様、クラス担任としてお礼と感謝を申し上げます。



### 新入学期の交通安全指導 (4月6日)

町交通安全協会（秋元忠会長）による新入学(園)期安全旬間として、学校登校前の朝7時30分から交差点などに交通指導員等が立ち、児童・生徒への街頭指導が行われました。

街頭には、町、交通安全協会各支部役員、指導員のほか幾寅婦人会や小中学校PTA、教職員の皆さんも参加し行われ、交差点を渡る時は立ち止まっの左右確認など丁寧な指導が行われました。



### 各種全国大会に出場 (3月30日)

南富良野高1年安西百々子さんが2月17日・18日岩手県雫石で行われた全日本ジュニアスキー選手権大会及び全日本選抜ジュニアスキー選手権大会スーパージャイアントスラローム競技で両日ともに3位入賞を果たしました。安西さんはこのほか、全国中学校スキー大会や3月にはジュニアオリンピックカップにも出場しました。

安西さんは「この経験を活かし高校に行っても全国大会で良い成績を取りたい」と話されました。



## デジタル紙芝居が完成！

昨年、南富良野町千里大学生（高齢者大学）の皆さんが、平成28年台風10号による災害の様子を描いた紙芝居を作成しました。

この紙芝居は、本町の災害復興支援をいただいた方々への感謝とお礼を綴った作品であり、学生の皆さんが一枚一枚丁寧に絵を描いて、完成させたものです。

この紙芝居が、一般財団法人石狩川振興財団により電子化され、デジタル紙芝居として町のホームページに掲載しています。

ぜひ、ご覧ください。



## イトウの産卵見学会の開催について

- ・日時 1回目 5月19日（土）10時00分から15時00分（活動時間）  
2回目 5月27日（日）10時00分から15時00分（活動時間）
- ・実施場所 落合方面の沢 ※雨天中止の場合は7時45分までご連絡します。
- ・参加対象 町内小学生～高校生まで（先着定員9名）  
※小学生は、親子参加可能です。
- ・集合場所 旧金山小学校 8時00分  
南富良野西小学校 8時15分  
南富良野町役場 9時00分  
落合地区多目的センター 9時20分  
北落合除雪管理センター 9時40分
- ・申込期日 5月11日（金）までに申込用紙を提出願います。  
※申込用紙は、教育委員会にあります。

# しょうぼう広報 ほのお

富良野消防署南富良野支署  
☎52-2119 FAX52-2979  
✉fs-nanpu@vesta.ocn.ne.jp  
災害案内 ☎52-3119

## 絶対に知っておくべき！バーベキューの注意点

暖かい時期になると、屋外での活動が増え、花見などでバーベキューが盛んになります。今回はバーベキューにおける危険や注意点を紹介します。事故を起こさないようしっかりルールを守りましょう。

### ①火の取扱いや後始末を徹底しよう

炭を正しく始末する



炭は土の中に絶対埋めないでください。火消し壺があると便利で自然消火できます。

着火剤の取扱いに注意する



説明書を読んでから使用し、ゼリータイプの着火剤は継ぎ足しすると発火する恐れがあるのでやめてください。

ごみは持ち帰る



ごみは所定の場所に捨てるか持ち帰りましょう。ごみの不法投棄は火災や事故の原因の1つです。

過去にはこんな事故も…

- ・2017年8月に積丹町で小学2年男児が砂浜に埋められていたバーベキュー用の炭を踏んでしまい、両足裏をやけどする事故がありました。
- ・2010年7月に庭でバーベキューの準備中に、火の付いたジェル状の着火剤が飛び散り、近くにいた人が顔などにやけどを負って意識不明の重体になっています。

### ②お酒の飲み方や食中毒に気をつけよう

飲みすぎには注意する



アルコール中毒にならない飲み過ぎには十分注意しましょう。周りの人への強要は絶対にやめましょう。

食材はしっかり火を通し、食中毒から守る



食材はしっかり加熱しましょう。生ものは特に注意してください。

## 何かあったらすぐ119番通報してください！

南富良野支署出動件数（平成30年1月～3月実績）  
救急出動 29件（内ドクターヘリ要請件数0件）  
火災出動 0件（他市町村応援出動1件）  
救助出動 0件



## 歯の健康について考える ～歯はどのようにできている?～

さわやかな新緑の季節です。外の活動が楽しくなりますね。

5月のこの時期は、日中の柔らかな日差しと夜の温度差で、体調を崩すお友達が増えてきます。温度調節ができる服装で、外遊びを楽しみましょう。

地域交流スペースがオープンして2年目になりました。新しいおもちゃも少し増えましたので、ぜひあそびに来てください♪

### ☆1歳ぷっこ☆



お別れ会。記念の修了カードが手渡されました。

### ☆育児講演会☆



「心を軽くする子育てコーチング」の育児講演会が行われました。

### ☆マタニティヨガ☆



マタニティの方、産後のお母さんにたくさん参加いただきました

### ☆0歳ぷっこ☆



修了式が行われました。1年間、頑張りました。

## 保育所の元気な子どもたち

### 幾寅保育所

3月26日(月)お別れ会を行いました。  
クラス発表を見たり、プレゼント交換をしたり楽しみました。  
1年生になる11人のひまわりさん小学校へいっても元気に勉強、運動がんばってね!



### 金山保育所

4月4日に金山保育所の入所式が行われ、新しく2人のお友達が増えて12人になりました。名前を呼ばれると元気よく手を上げてお返事してくれました。お友達と一緒に色々なことにチャレンジして楽しい思い出をたくさん作っていききたいと思います。



平成30年度は「歯の健康」をテーマに、南富良野町立歯科診療所長 沢田正人先生にご協力をいただき、歯に関する様々なことについて学んでいきたいと思っております。  
今回は、歯科医の仕事と歯の構造などを紹介します。



### 沢田 正人 先生

昭和33年 静内町(現:新ひだか町)で生まれる  
昭和62年 松本歯科大学卒業  
昭和62年 占冠村歯科診療所勤務  
平成2年 南富良野町立歯科診療所勤務

### ○歯科医は何を診ているの?

難しく言えば、歯科医とは、口腔、顎(あご)顔面など口の周りの病気を治療する専門の医師です。大きな病院では、全身麻酔下で癌(がん)の手術などを行うことができます。一般的には、虫歯の治療、義歯の製作、抜歯、歯周病の治療などで、最近では、むし歯や歯周病などの予防の方向に向かっています。

### ○歯の構造について

歯の構造について図に示しました。それぞれの部位について、説明します。

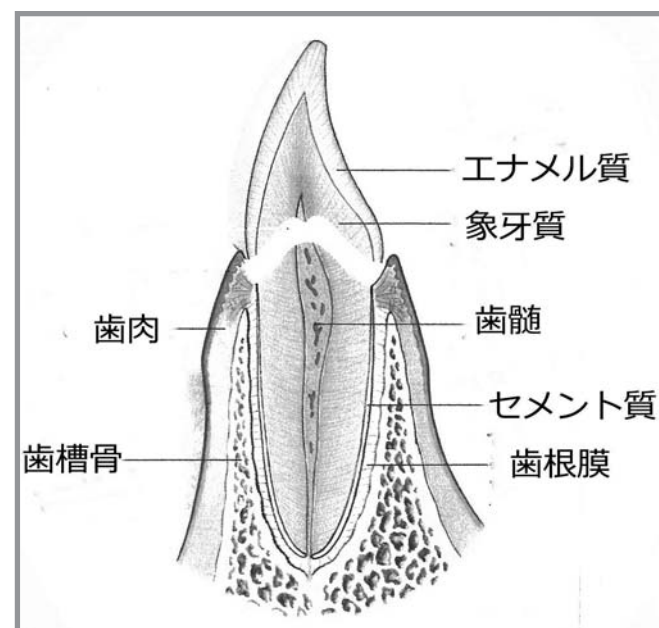

- エナメル質  
歯の一番外側の硬い組織で水晶と同じぐらいの硬さがあり、厚さ2～3ミリメートル
- 象牙質  
歯の大部分を占め、エナメル質よりやわらかい
- 歯髄液  
神経と血管が通っている部分
- セメント質  
歯の根の部分の部分を覆い、歯根膜線維を介して骨と固定される。

# 寄附・寄贈

次の方々から寄附・寄贈がありました。皆さんのご厚志に対し、紙上をもちまして厚くお礼申し上げます。

八十六個  
・新入学児童へ「愛の鈴」

福祉協議会の運営に活用する寄附として 一万円

○富良野ライオンズクラブ南富良野支部様より

・新入学児童へ「交通安全帽」

一味園・からまじ園・ござくら園・ふくしあへ

○南富良野町交通安全協会様より

・新入学児童へ「交通安全啓発資料」

○北落合 大道 玲子 様

## 南富良野町へ

・新入学児童へ「ランドセルカバー」

○上川地区交通安全推進協議会様より

○幾 寅 小野 敦子 様

・町内小学校児童へ「自転車用ヘルメット」

○東京都 小林 悟様 一万円

○幾 寅 鷹 嘴 充子 様

○南富良野町防犯協会様より

○東京都 関口美津枝様 五万円

○金山 高岡 泰彦 様

・新入学児童へ「防犯ブザー」

○埼玉県 高木 康雄様 一万円

○富良野市 佐藤 昌弘 様

○幾寅婦人会様より

○神奈川県 鈴木桂三郎様 二万円

○富良野市 竹田 勝幸 様

・保育所入所児へ「交通安全ふくろうマスコット」

○金 山 小室勇様より故小室ミヨ子様生前のご厚志に対するお礼として 五万円

○上富良野市 菅野 宏一 様

・新入学児童へ「交通安全マスコット」

○金 山 高岡泰彦様より故高岡友次郎様生前のご厚志に対するお礼として 十万円

○上富良野市 武田 八重子 様

○南富良野町商工会女性部様より

○社会福祉協議会へ

○旭川市 塩ノ入 三男 様

・保育所入所児へ「愛の鈴」

○札幌市 北 富士夫 様

○旭川市 前川原 紀子 様

○札幌市 大野 健一 様

○札幌市 札幌子ども専門学校 様

○札幌市 吉田 美津子 様

☆お誕生おめでとう

幾寅 吉田 瑛<sup>えい</sup>翔<sup>と</sup> 平成30年3月25日生まれ

★お悔やみ申し上げます

金山 田中 正一(99) 平成30年3月2日逝去

金山 高岡 友次郎(85) 平成30年3月16日逝去

金山 高橋 千鶴子(86) 平成30年3月18日逝去

下金山 大友 スゲ子(82) 平成30年3月24日逝去

金山 石川 昭(75) 平成30年3月26日逝去

あわたしたちのまち (平成30年3月末日現在)

人口 2,544人(△16)

男 1,279人(△12)

女 1,265人(△4)

世帯数 1,398戸(△4)

( )内は前月比